



春源鋼鐵
CHUN YUAN STEEL

春源鋼鐵工業股份有限公司 2025年法人說明會

2025年12月30日



免責聲明

本簡報內容所提及之「預測性訊息」，其預測基礎乃根據公司自身觀察以及市場流通訊息。所揭露之預測性訊息涵蓋公司未來經營概況、財務表現以及業績表現的預測。

簡報中所敘述之營運績效、財務狀況或業務前景的實際結果，可能與預測性訊息有所差異，其原因可能來自各種因素，包括但不限於市場供需、成本波動、銷售競爭、政策法規、整體經濟狀況改變，以及其他非本公司能掌控之風險等因素。

本簡報之預測性訊息內容乃反映訊息揭露當時之情況，故揭露日之後所發生任何事件和情況致使預測性訊息改變，本公司將不承擔更新此訊息之責任和義務。

一、公司簡介 3-11

二、產業概況 12-21

三、經營實績 22-30

四、綠色能源及獲獎事蹟 31-35

一、公司簡介

誠意
信心
勤勉
負責

營運概況

- 國內事業單位
- 營運據點(台灣)
- 春源鋼鐵集團大樓
- 集團其它事業
- 營運據點(大陸)

銷售分析

- 產品別銷售量分析
- 內外銷量分佈



創 立：1965年

股票上市：1989年

資 本 額：64億7,655萬元

員工人數：約1,548人



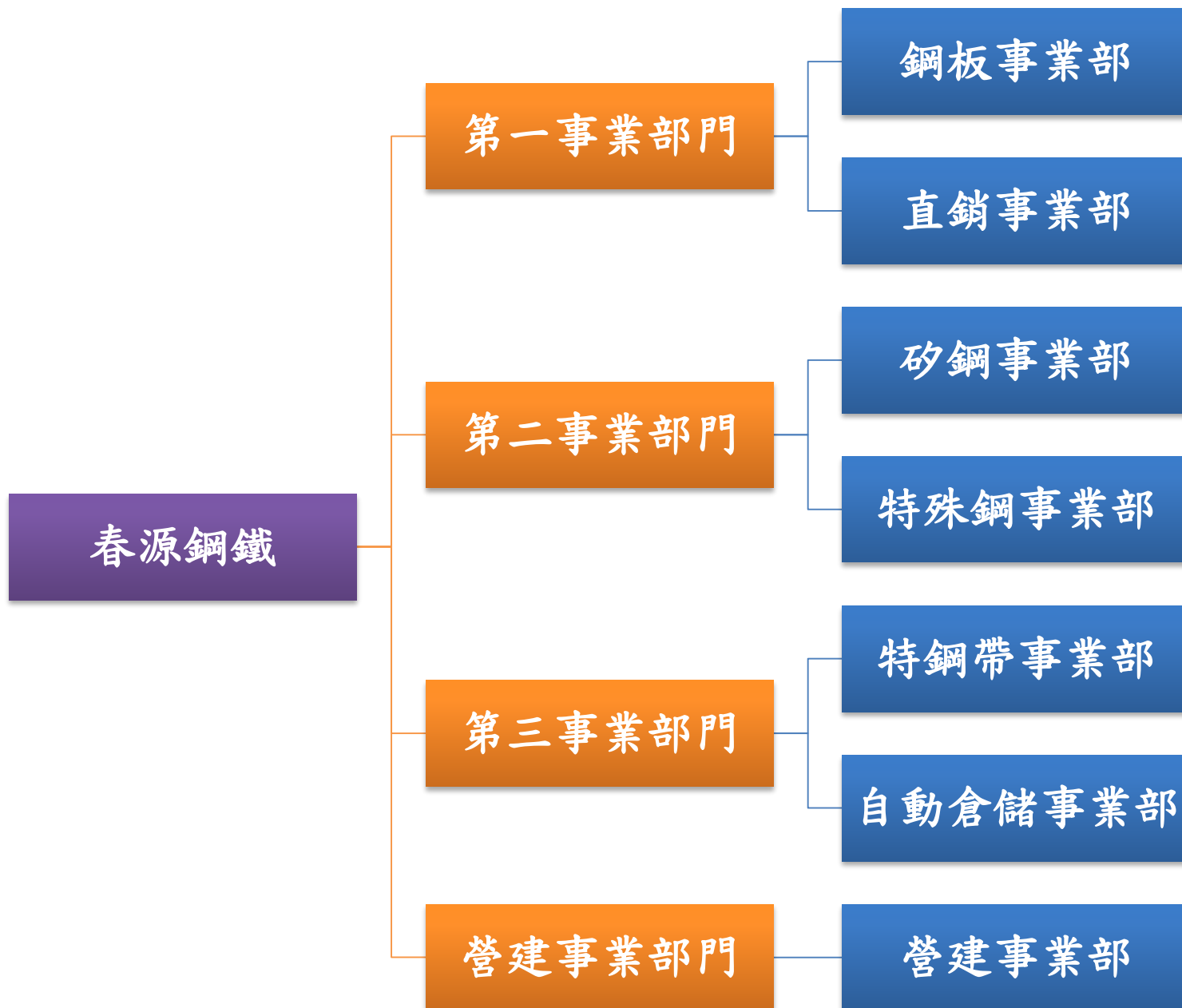



龍潭廠區(81,533坪)

特鋼帶事業部

- 軋延廠
- 自動倉儲事業部
- 倉儲廠
- 營建事業部
- 鋼構廠
- 特殊鋼事業部
- 龍潭營業所



台中廠區(2,044坪)

矽鋼事業部

- 業務部
- 台中廠



台南廠區(2,218坪)

直銷事業部

- 台南營業所
- 特殊鋼事業部
- 台南營業所

臺北總公司

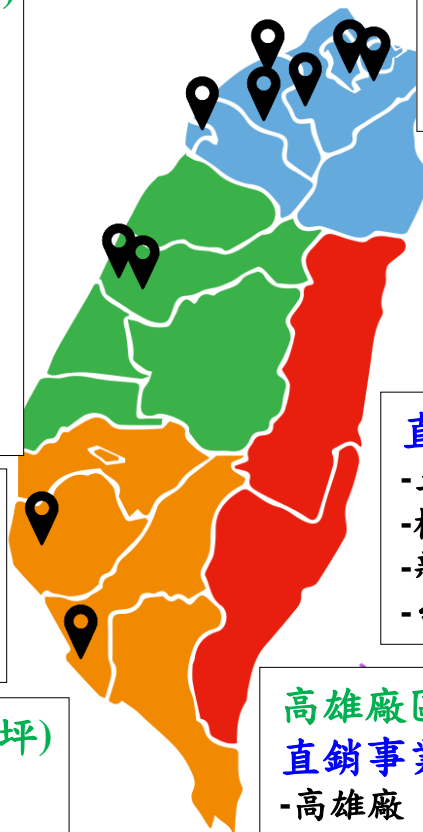

汐止廠區(12,512坪)

鋼板事業部

- 汐止廠
- 直銷事業部
- 汐止營業所



特殊鋼事業部

- 土城營業所
- 台中營業所



直銷事業部

- 土城營業所
- 桃園營業所
- 新竹營業所
- 台中營業所



高雄廠區(20,251坪)

直銷事業部

- 高雄廠
- 營建事業部
- 鋼構廠(製二課)
- 特殊鋼事業部
- 高雄營業所





- 基地面積：848.6坪。
- 樓層規劃：地上15樓，地下3層。
- 地址：新北市三重區光復路一段61巷20號。
- 總樓地板面積：5,975.6坪。
- 建築結構：SRC。
- 工程進度：114年12月已取得黃金級綠建築標章。

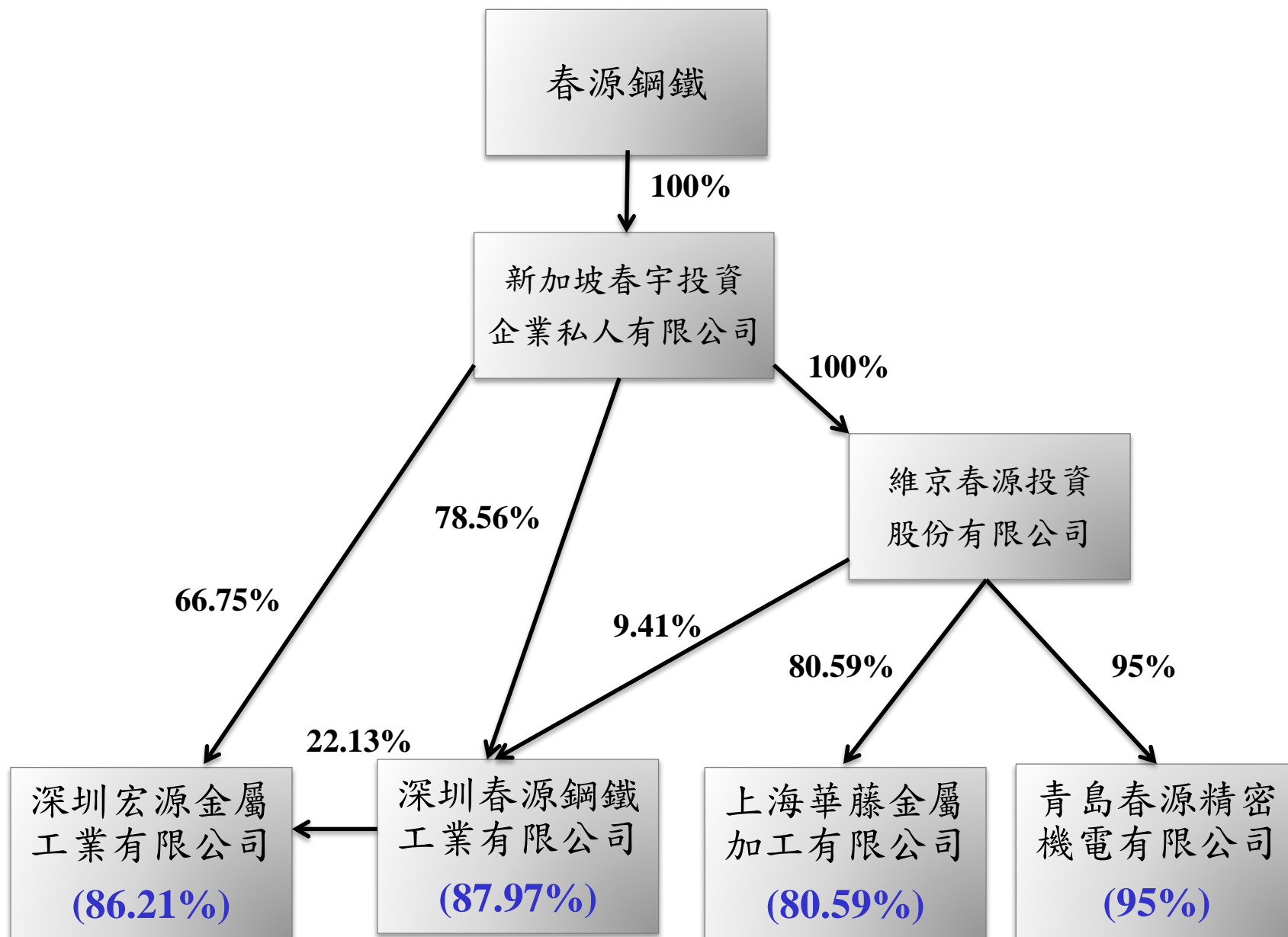

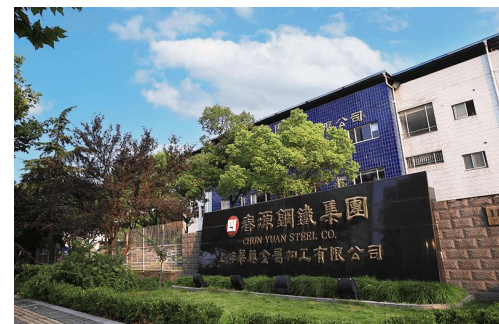
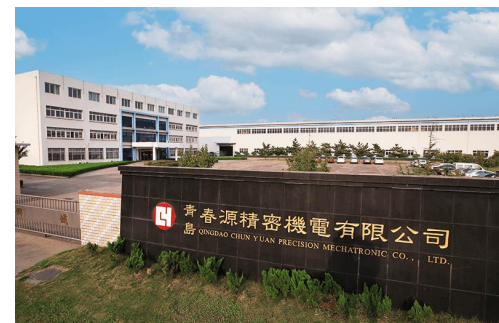

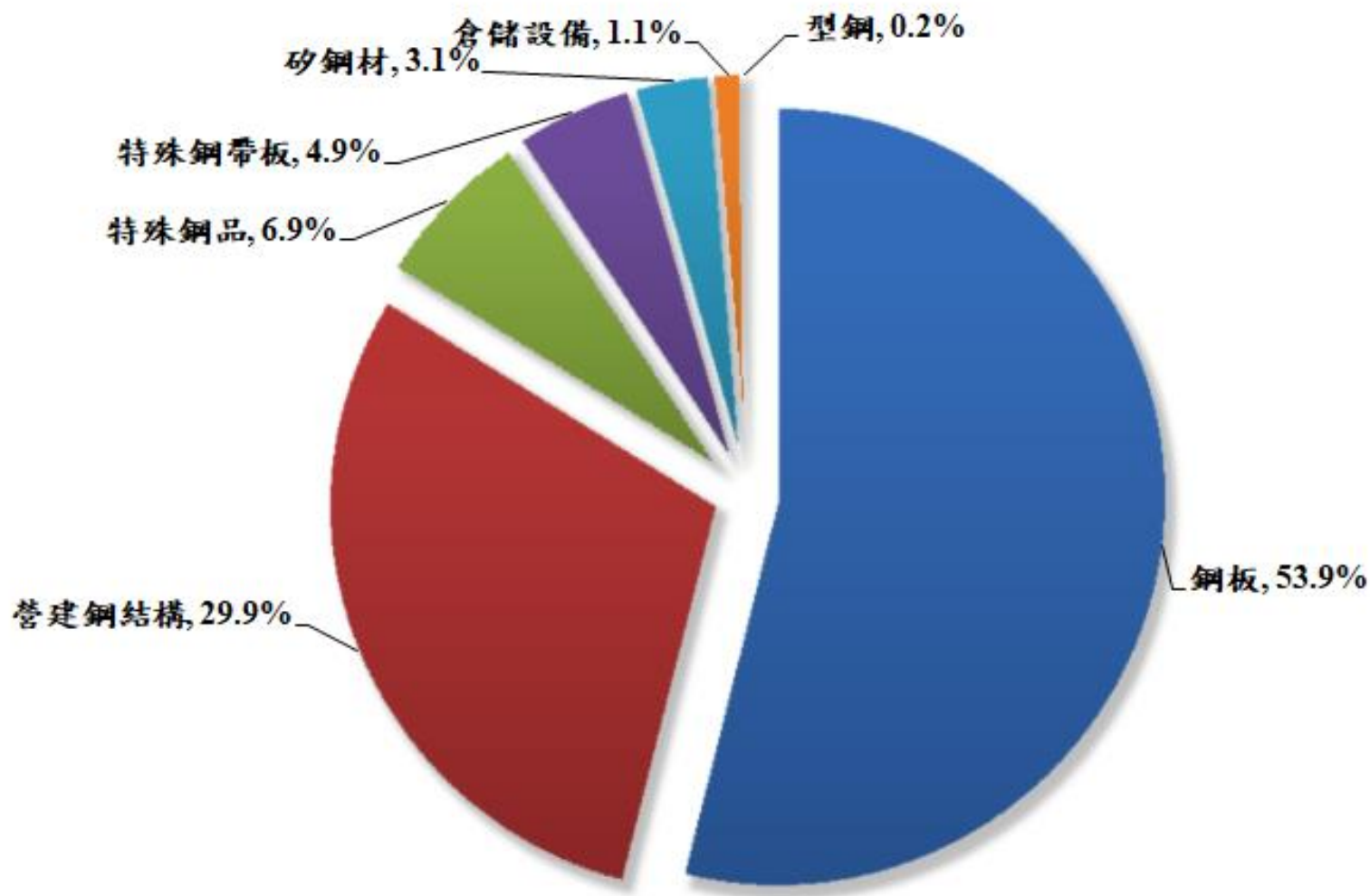

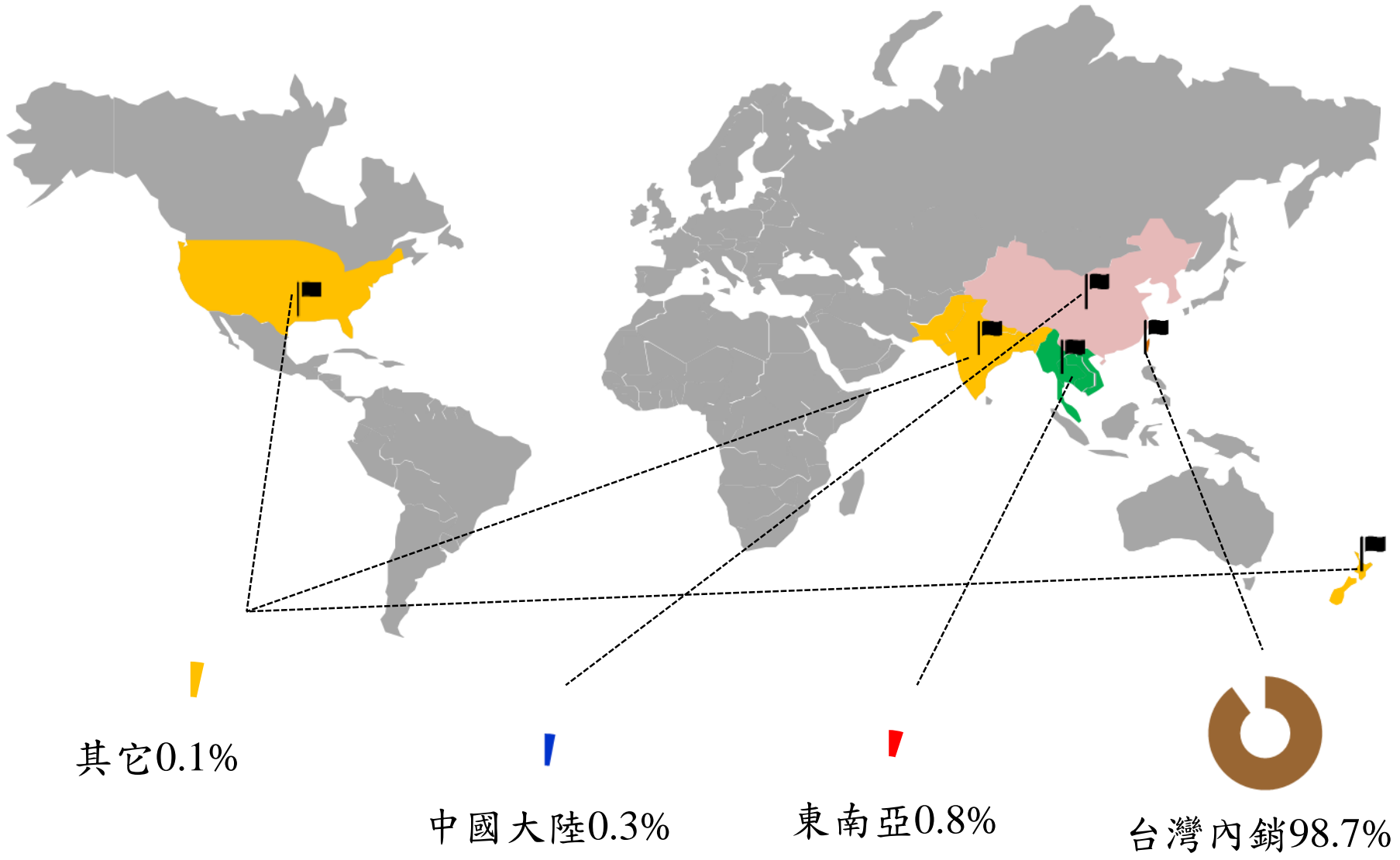

來源：2025年1-9月統計數據

二、產業概況

求新求變

拓展未來

總體經濟

- GDP
- 台灣GDP
- PMI
- 粗鋼產量/鋼鐵需求量
- 普氏62%鐵礦石價格指數
- 澳洲低揮發煉焦煤PLV

市場展望

- 汽車
- 機械業
- 營建業

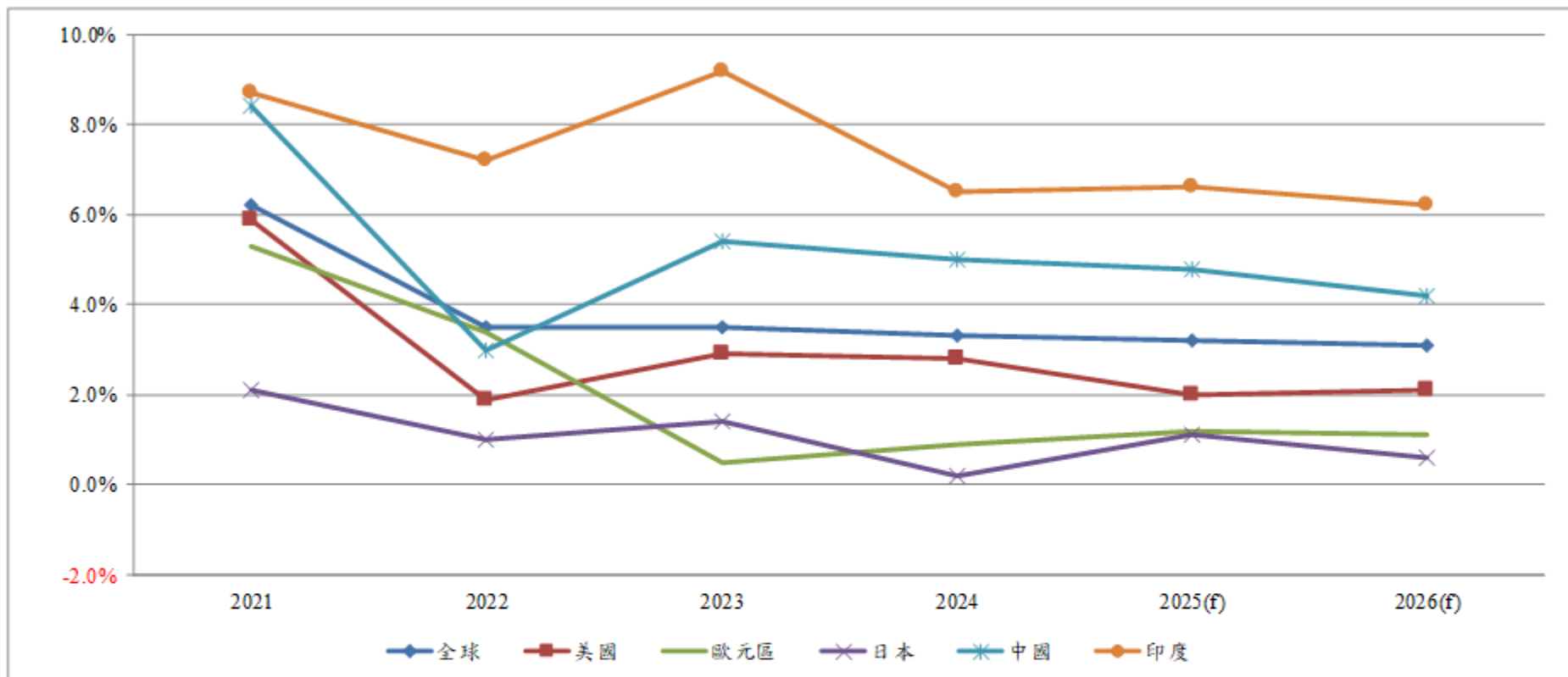

	預測						與前次預測之差異	
	2021	2022	2023	2024	2025(f)	2026(f)	2025(f)	2026(f)
全球	6.2%	3.5%	3.5%	3.3%	3.2%	3.1%	0.2%	0.0%
美國	5.9%	1.9%	2.9%	2.8%	2.0%	2.1%	0.1%	0.1%
歐元區	5.3%	3.4%	0.5%	0.9%	1.2%	1.1%	0.2%	-0.1%
日本	2.1%	1.0%	1.4%	0.2%	1.1%	0.6%	0.4%	0.1%
中國	8.4%	3.0%	5.4%	5.0%	4.8%	4.2%	0.0%	0.0%
印度	8.7%	7.2%	9.2%	6.5%	6.6%	6.2%	0.2%	-0.2%

總體經濟-台灣GDP

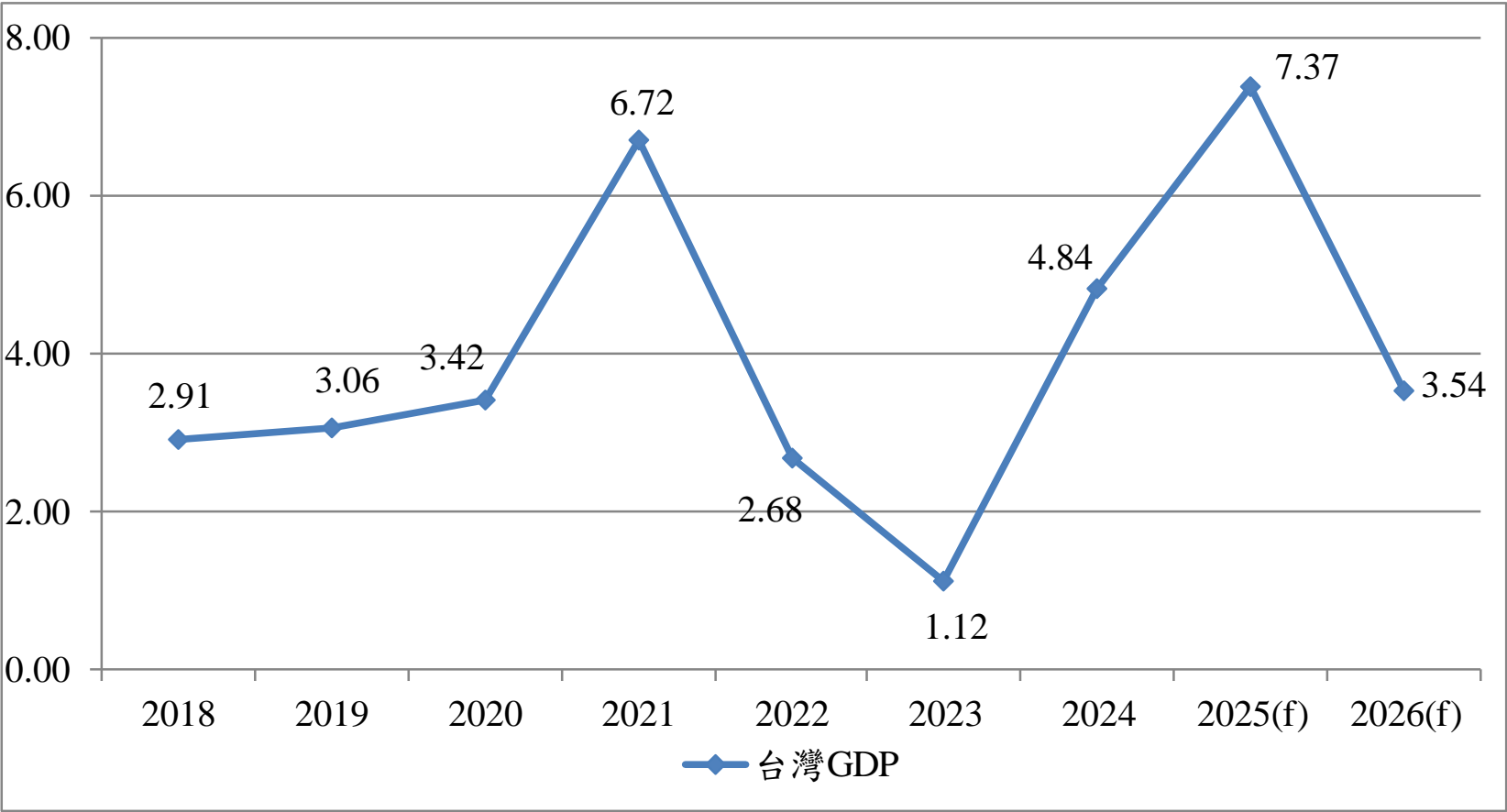

	2018	2019	2020	2021	2022	2023	2024	2025(f)	2026(f)
台灣GDP	2.91	3.06	3.42	6.72	2.68	1.12	4.84	7.37	3.54

總體經濟-PMI

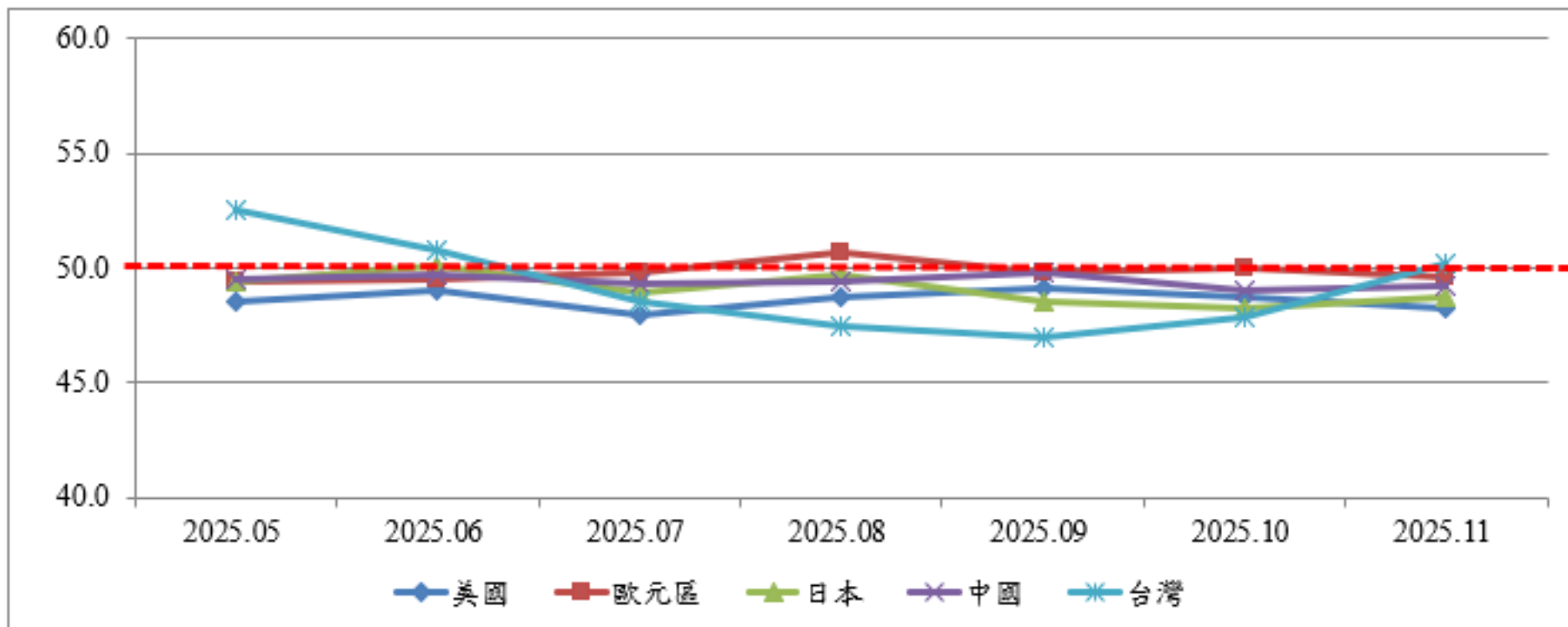

	2025.05	2025.06	2025.07	2025.08	2025.09	2025.10	2025.11
美國	48.5	49.0	48.0	48.7	49.1	48.7	48.2
歐元區	49.4	49.5	49.8	50.7	49.8	50.0	49.6
日本	49.4	50.1	48.9	49.7	48.5	48.2	48.7
中國	49.5	49.7	49.3	49.4	49.8	49.0	49.2
台灣	52.5	50.8	48.5	47.5	47.0	47.9	50.2

單位：百萬噸

地區別	2023年	2024年	2025年(e)	2026年(f)	2025(e)- 2026(f)比較
全球粗鋼產量	1,897.9	1,882.6	1,851.0	1,840.0	-0.6%
全球鋼鐵需求量	1,767.0	1,750.9	1,749.0	1,773.0	1.4%

- 預估2026年粗鋼產量約18億4,000萬噸，降低0.6%。
- 預估2026年鋼鐵需求量約17億7,300萬噸，成長1.4%。

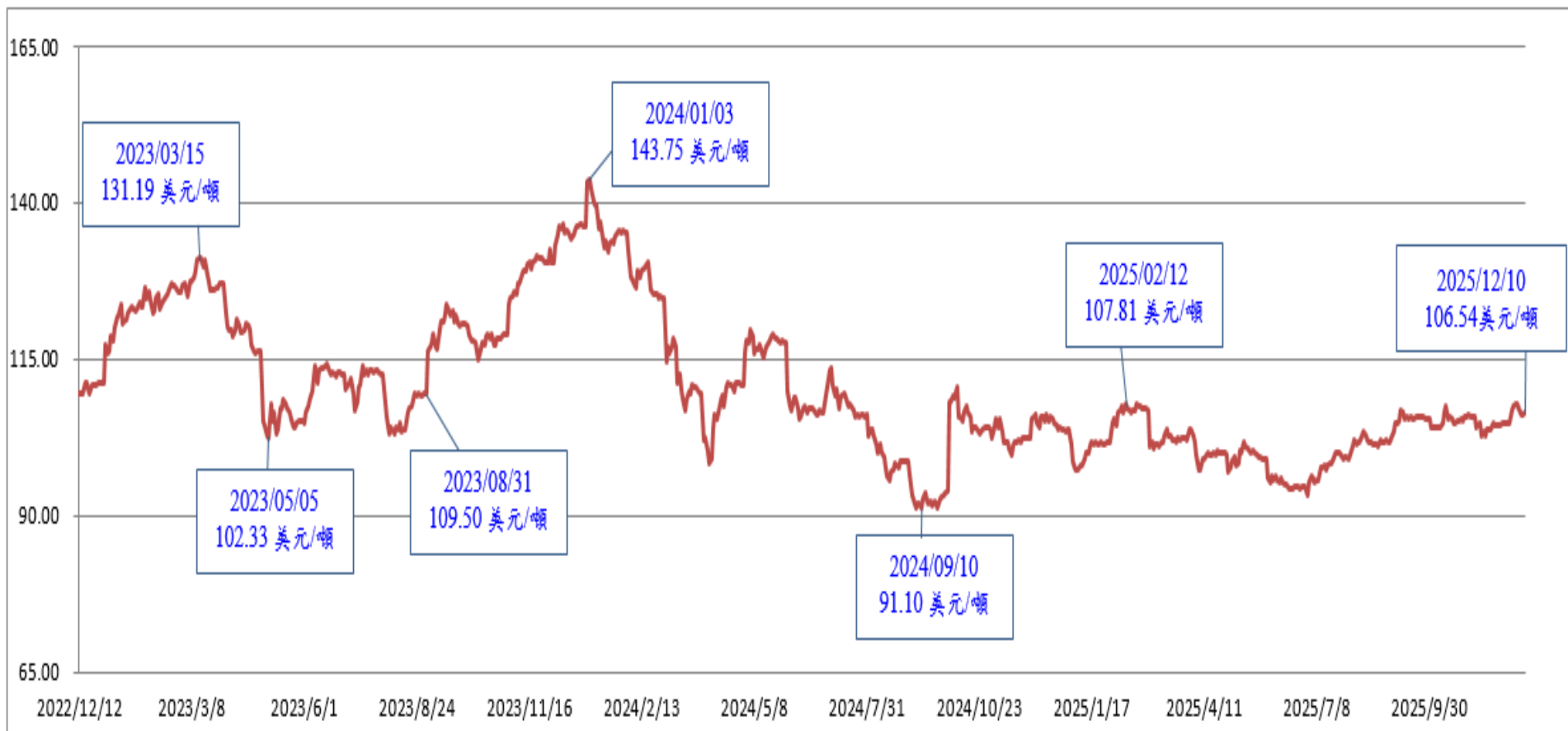

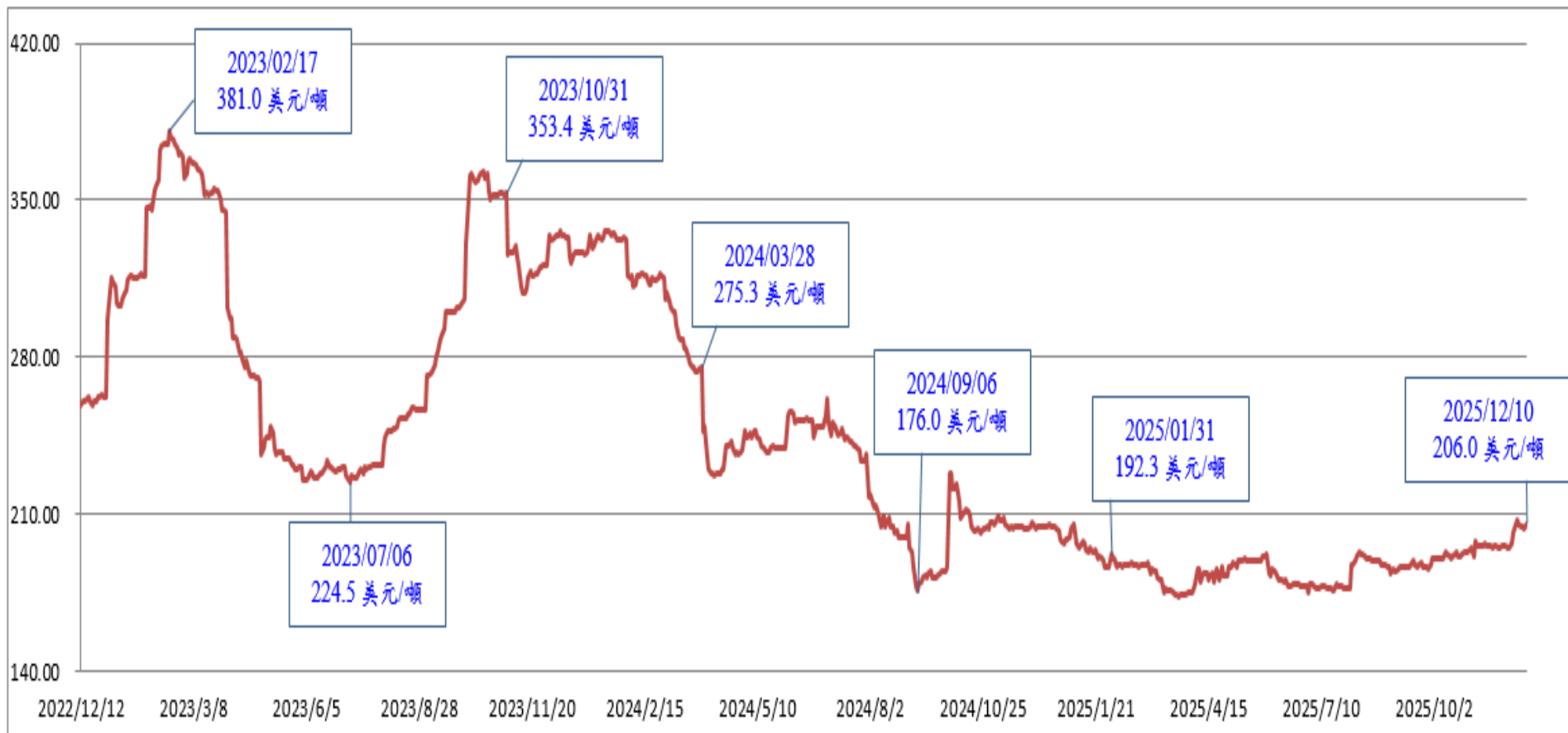

類別	2023	2024	2024		2025		增減	增減%
			1~11月	市佔率	1~11月	市佔率		
國產	252,498	237,327	215,900	51.8%	189,947	51.7%	-25,953	-12.0%
進口	224,489	220,503	200,628	48.2%	177,186	48.3%	-23,442	-11.7%
合計	476,987	457,830	416,528	100.0%	367,133	100.0%	-49,395	-11.9%

排序	2023		2024		2025			
					1~11月		去年比	市佔率
1	和泰豐田 Toyota	129,110	和泰豐田 Toyota	125,003	和泰豐田 Toyota	112,083	-1.9%	30.5%
2	台灣本田 Honda	30,420	和泰豐田 Lexus	28,523	和泰豐田 Lexus	26,824	0.9%	7.3%
3	和泰豐田 Lexus	30,065	台灣本田 Honda	26,791	中華汽車 CMC	22,197	22.1%	6.0%
4	台灣賓士 M-Benz	24,439	台灣賓士 M-Benz	26,296	台灣賓士 M-Benz	20,589	-16.2%	5.6%
5	裕隆日產 Nissan	22,747	南陽實業 Hyundai	22,691	台灣本田 Honda	20,241	-14.6%	5.5%
6	南陽實業 Hyundai	22,175	汎德 BMW	20,332	南陽實業 Hyundai	16,990	-17.4%	4.6%
7	其他 Others	218,031	其他 Others	208,194	其他 Others	148,209	-	40.4%
總市場	合計	476,987	合計	457,830	合計	367,133	-11.9%	100.0%

台灣機械業產值

台灣工具機業產值

單位：
新台幣十億元

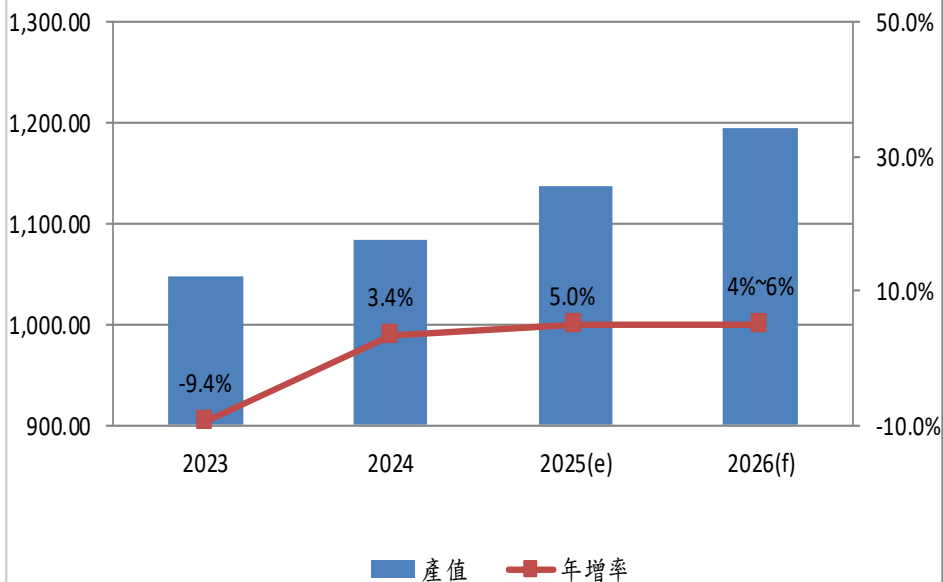

單位：新台幣十億元；%

主要市場	2023	2024	2025(e)	2026(f)
產值	1,047	1,083	1,137	1,182~1,205
年增率	-9.4%	3.4%	5.0%	4%~6%

單位：
新台幣十億元

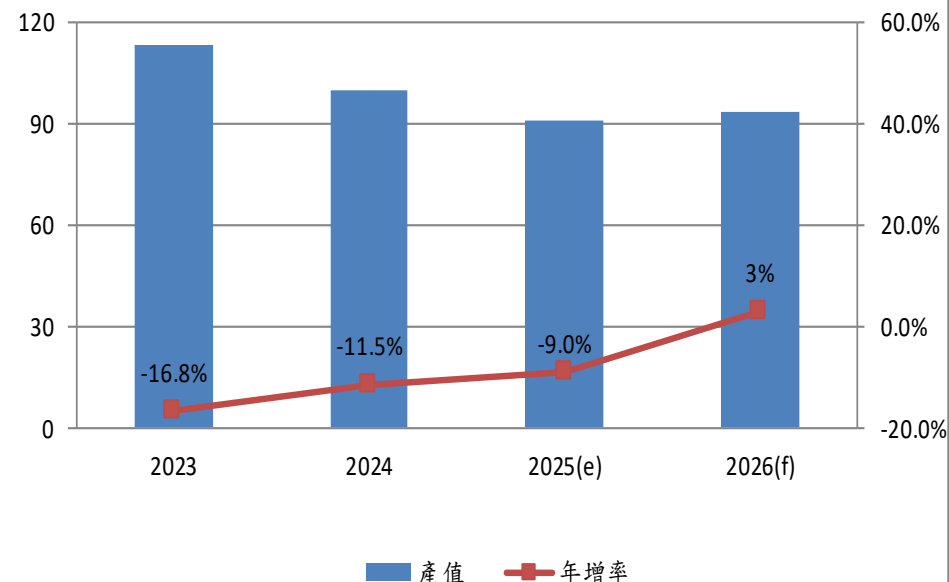

單位：新台幣十億元；%

主要市場	2023	2024	2025(e)	2026(f)
產值	113	100	91	94
年增率	-16.8%	-11.5%	-9.0%	3.0%

營業氣候測驗點(2025年11月)



國內鋼構業者：大型鋼構業者今年成績亮麗。**中鋼構**在手訂單高達**25萬噸**，訂單規模維持高檔；**長榮鋼**當前累計鋼結構在手訂單約**28.5萬噸**，訂單能見度已滿足115全年訂單需求。**春源鋼鐵**的鋼結構在手訂單也超過**20萬噸**，明年訂單也已接滿。

三、經營實績

群策群力

追求目標

合併資產負債表

合併綜合損益表

經營能力

- 近年財務比率分析

- 2025年Q3財務比率分析

獲利能力

- 近年財務比率分析

- 2025年Q3財務比率分析

近五年財務狀況

普通股每股盈餘&股利配發

2025年Q3合併資產負債表

單位：新台幣仟元

	2025Q3		2024Q3	
	金額	%	金額	%
流動資產	15,259,990	64	14,153,978	65
非流動資產	8,442,476	36	7,714,417	35
資產總計	23,702,466	100	21,868,395	100
流動負債	8,910,630	37	7,868,782	36
非流動負債	2,098,201	9	1,662,946	8
負債總計	11,008,831	46	9,531,728	44
權益總計	12,693,635	54	12,336,667	56

2025年Q3合併綜合損益表

單位：新台幣仟元

	2025Q3		2024Q3	
	金額	%	金額	%
營業收入淨額	18,159,735	100	17,601,450	100
營業毛利	2,010,366	11	1,489,829	8
營業淨利	1,308,341	7	834,971	4
稅前淨利	1,399,346	8	970,036	5
本期淨利	1,137,049	7	764,981	4
本期綜合損益總額	930,852	5	925,440	5

1. 營業收入淨額比去年成長3.2%
2. 本期淨利比去年成長48.6%

近年財務比率分析-經營能力

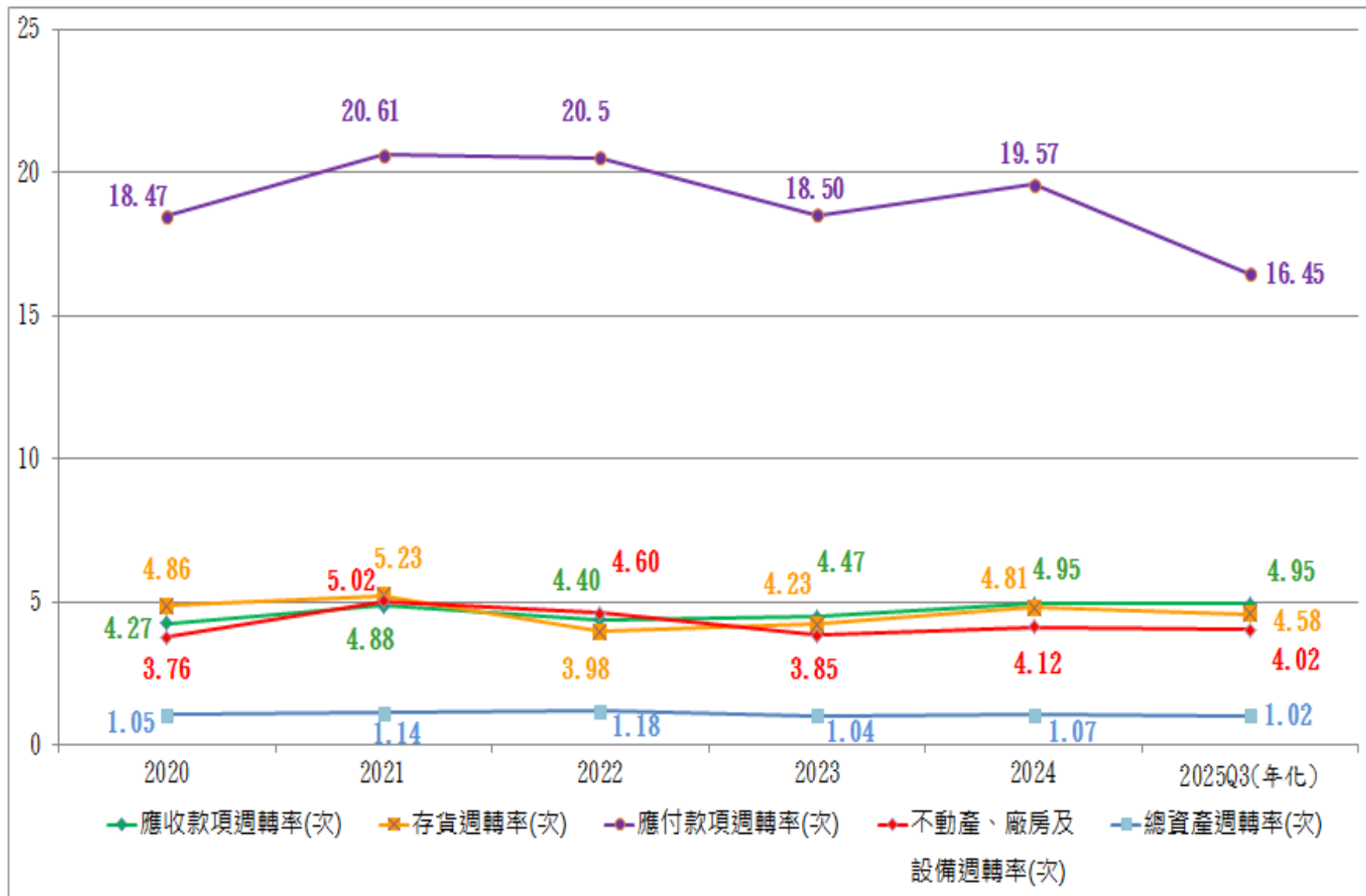

2025年Q3財務比率分析-經營能力

經營能力		2025Q3	2024Q3
	應收款項週轉率(次)	4.95 ↑	4.89
	平均收現日數	74 ↓	75
	存貨週轉率(次)	4.58 ↑	4.48
	平均售貨日數(天)	80 ↓	81
	應付款項週轉率(次)	16.45 ↓	17.75
	不動產、廠房及 設備週轉率(次)	4.02 ↓	4.03
	總資產週轉率(次)	1.02 ↓	1.07

1. 存貨週轉率不含工程類別存貨

2. 以上數值為年化後表達

近年財務比率分析-獲利能力

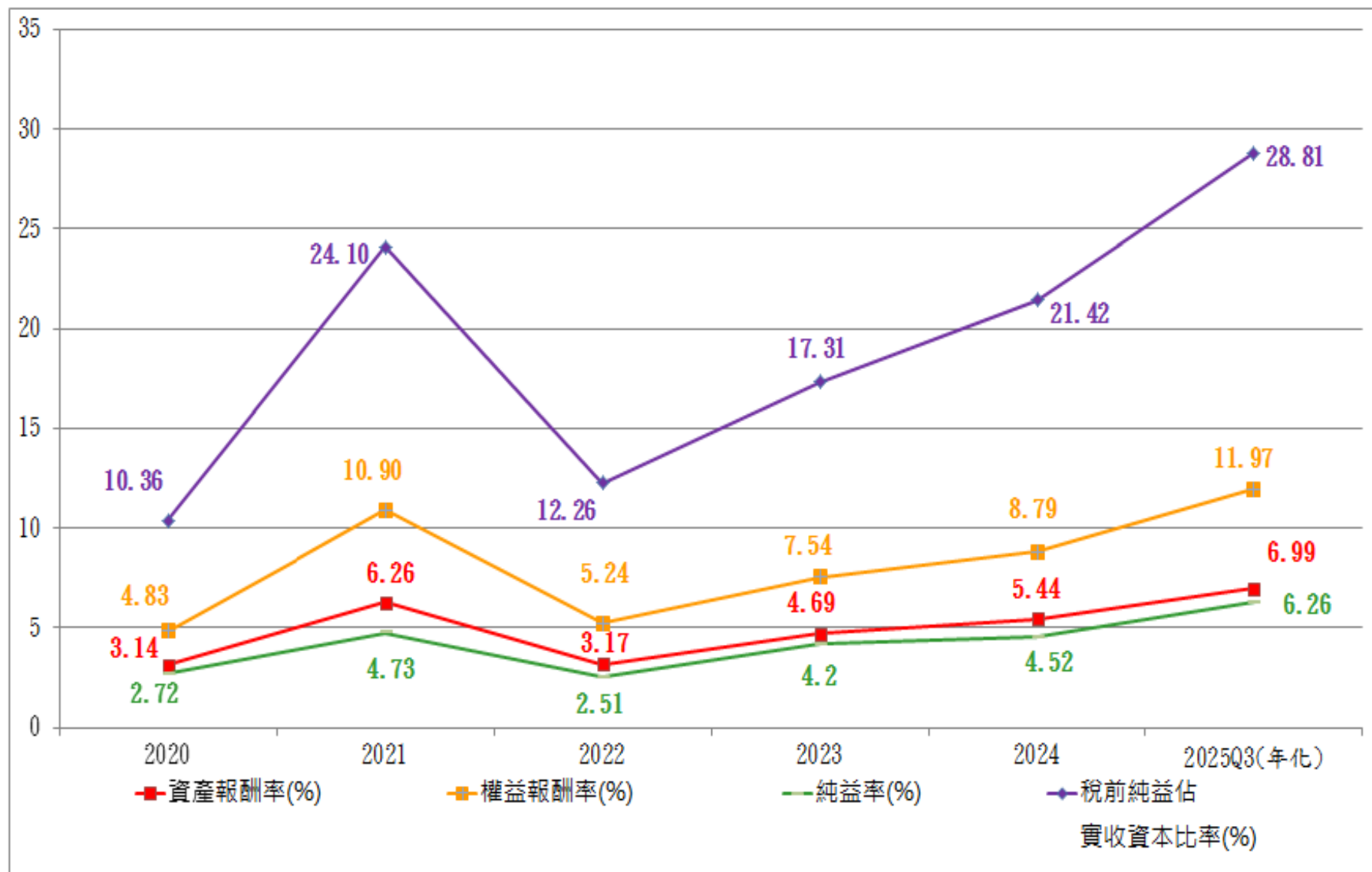

2025年Q3財務比率分析-獲利能力

獲利能力		2025Q3	2024Q3
	資產報酬率(%)	6.99 ↑	5.18
	權益報酬率(%)	11.97 ↑	8.36
	稅前純益佔 實收資本比率(%)	28.81 ↑	19.97
	純益率(%)	6.26 ↑	4.35
	每股盈餘(元)	1.74 ↑	1.16

1. 除每股盈餘外其餘數值為年化後表達

近五年財務狀況

單位:仟元

營業活動現金流量 負債比率 流動比率

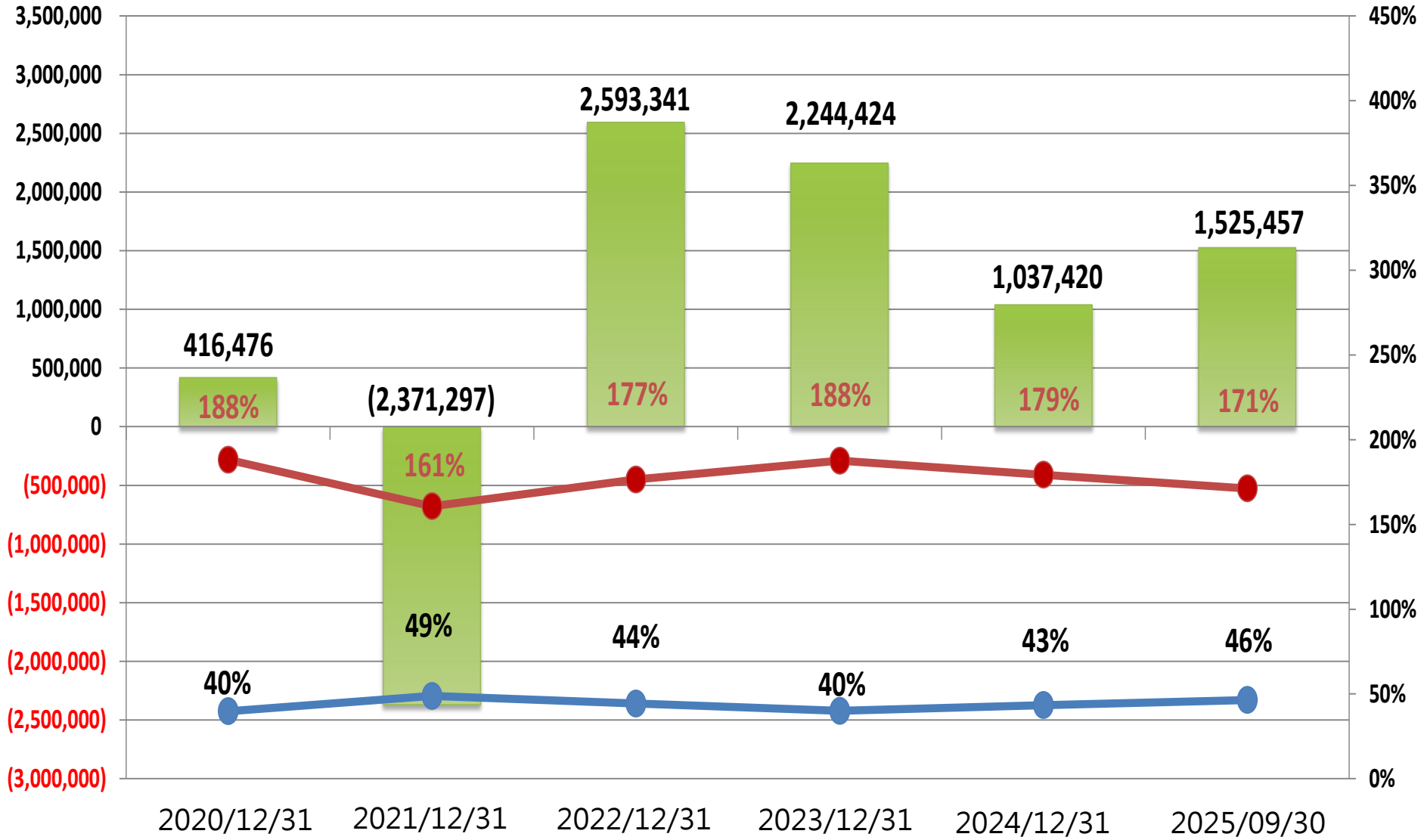

普通股每股盈餘&股利配發

單位:元

每股盈餘 現金股利 股利配發率

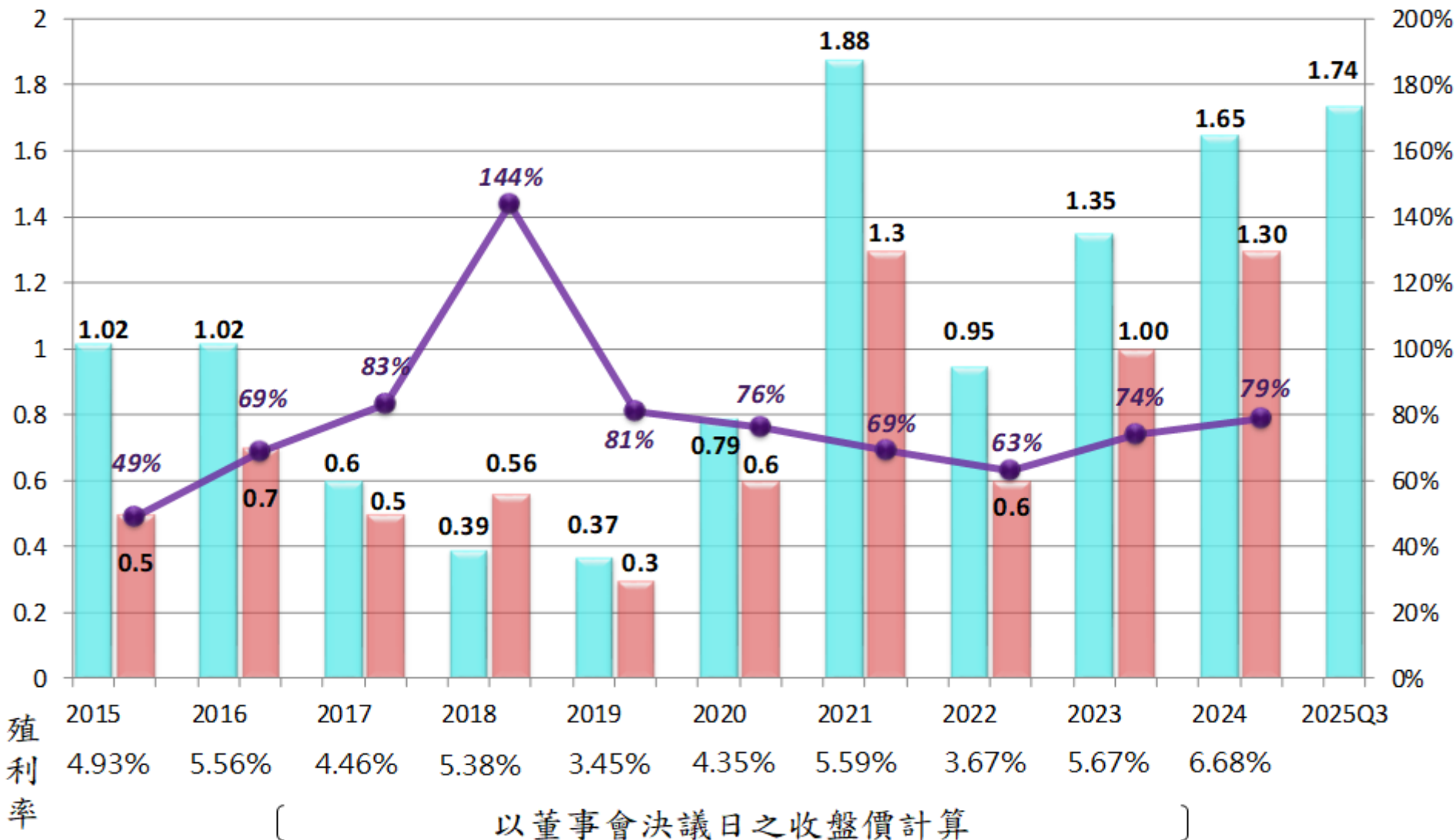

四、綠色能源及獲獎事蹟

綠色能源

— 太陽能

獲獎事蹟

使員工

生活優質化

使股東

權益最優化

使客戶

得到尊重、服務、滿足

桃園龍潭廠區(發電量235萬0,244度)



高雄廠區(發電量194萬4,046度)



來源：2025年1-11月統計數據

台南新吉廠區(發電量81萬5,889度)



來源：2025年1-11月統計數據



2024

勞動部：TTQS人才發展品質管理評核(企業機構版)金牌台灣持續改善活動推行總會：2024台灣持續改善競賽 團結組 自主改善(效率)類 榮獲銅塔獎台灣鋼鐵工業同業公會：2024年度安全衛生管理會員廠 進步獎

2023

勞動部：TTQS人才發展品質管理評核(企業機構版)金牌

2022

勞動部：TTQS人才發展品質管理評核(企業機構版)金牌

春源鋼鐵 感謝您指教

春源人的信念

我們以誠意、以信心

求新求變，拓展未來。

我們要勤勉，要負責

群策群力，追求目標。

鄭春生